

Participaciones, Aportaciones y Convenios	\$31'389,929.98	Deuda Publica	\$ 40,000.00
Total de Ingresos	\$35'651,169.41	Total de Egresos	\$35'178,955.59

La diferencia entre ingreso y egreso 2016 es \$472,213.82 cantidad que representa el saldo para iniciar el año 2017

Fondo General o Ramo 28 y Ramo 33 recibidos del 01 de enero 2017 al 31 de agosto 2017.			
Descripción	Ingresos	Descripción	Egresos
Impuestos	\$2'809,693.66	Servicios Personales	\$ 11'094,688.67
Contribución de Mejoras	\$ 477,927.50	Materiales/Suministros	\$ 2'125,650.13
Derechos	\$ 3'370,830.19	Servicios Generales	\$ 9'014,414.79
Productos	\$ 54,482.41	Transferencia, Asignaciones, subsidios y otras	\$ 4'427,268.07
Aprovechamientos	\$ 1'221,427.70	Bienes Muebles e Inmuebles e intangibles	\$ 1'126,748.68
Participaciones y aportaciones	\$ 47'729,506.35	Inversión Publica	\$ 8'353,560.35
		Deuda Pública (ADEFAS)	\$ 80,000.00
Total de Ingresos	\$ 55'663,867.81	Total de Egresos	\$ 36'222,330.59
Saldo para iniciar el mes de septiembre 2017 \$19'441,537.22			



Es pertinente señalar que el saldo aquí manifestado aun contiene recursos que serán aplicados en diferentes convenios, pago de becas, dispensas, obras y acciones que ya están determinadas principalmente en el Ramo 33, que se han ido acumulando por el retraso en la llegada de recursos Federales y Estatales para la mezcla y fortalecimiento de las inversiones.

INSPECCIÓN DE ALCOHOLES

Área de reciente creación que ha venido dando resultados de manera paulatina, que se refleja en la reducción de hechos violentos e intranquilidad entre la ciudadanía, es un tema complicado por



los intereses que toca, por el desacato de los propietarios, por razones obvias no mencionare más en este sentido, solo comentare, haciendo énfasis de la actuación de la Inspección de Alcoholes el calendario de actividades determinado para este periodo que se informa, que involucra por principio las visitas a los negocios para informarles a los contribuyentes las obligaciones que como portadores de giros de venta bebidas alcohólicas en sus diferentes denominaciones

tienen y que son las siguientes:

- A. No vender bebidas alcohólicas a menores de edad e impedir el acceso si se trata de bares, cantinas o antros.
- B. Respetar el horario de servicio establecido por la Ley de Bebidas Alcohólicas en el Estado de San Luis Potosí.
- C. No permitir el consumo de cerveza o cualquier otra bebida alcohólica en el interior de los establecimientos tratándose de depósitos, despachos, bodegas, almacenes, tiendas de abarrotes o cualquier otro espacio que no sean los acreditados por la Ley.

Se continuó con el ciclo de conferencias para los propietarios de cantinas exponiendo sus Derechos y Obligaciones, Responsabilidades Tributarias y la Estrategia Nacional para la no venta de bebidas embriagantes a menores de edad con la COEPRIS del Sector Salud, Secretaría de Seguridad Pública Estatal y la Dirección de Gobernación.

Se efectuaron 6 operativos de inspección respaldados por elementos de seguridad pública, en bares y cervecerías con el propósito de evitar el relajamiento en el horario, afectando a 6 establecimientos que fueron formalmente sancionados por prestar servicio después de horario y fueron prevenidos de que la reincidencia es clausura definitiva.



Brindaremos más fortaleza a los rondines de inspección de alcoholes, urbanos y rurales para el control de los establecimientos de ventas de bebidas alcohólicas, respetando los derechos de los propietarios, pero exigiendo el cumplimiento de los horarios y demás obligaciones que marca la Ley.

Tabla del calendario de actividades	
Además de las que tradicionalmente se realizan cada fin de semana	
Fecha	Actividad
23 de octubre 2016	Recorrido de Información a tiendas de abarrotes con venta de cerveza,
07 de enero 2017	Operativo de inspección con el apoyo de elementos de S.P.M.
17 de enero 2017	Inspección en tiendas de abarrotes rurales
19 de Febrero 2017	Operativo de Inspección apoyo de policía seguridad pública municipal en bares y cervecerías.
24 de febrero 2017	Platica Informativa a expendedores, COEPRIS, SSPE, y Gobernación.
12 de marzo 2017	Operativos de inspección con el apoyo de SPM. Con 3 clausuras
15 de Abril 2017	Operativos de Información de ampliación de Horario
14 de Mayo 2017	Operativo de inspección con apoyo de SPM. Con 4 clausuras

Se continua con los rondines de inspección cada fin de semana tanto Rural como Urbano.

PLAZAS Y MERCADOS:

Con el propósito de dar a conocer el desarrollo mensual de los ingresos por contribución de plazas y mercados el cual ha tenido un incremento significativo que respalda la recaudación de la Tesorería Municipal y por consecuencia el desempeño de la Administración, presentamos la gráfica anual por este concepto es la siguiente.

Grafica anual de recaudación de Plazas y Mercados					
Fecha	Tiangulis	Mercado	Semifijos	Total	
Octubre 2016	23,383.00	6,138.00	13,475.00	42,996.50	
Noviembre 2016	14,257.00	10,859.00	16,950.00	42,066.00	
Diciembre 2016	20,743.00	10,068.00	18,561.00	49,372.00	
Enero 2017	24,891.00	7,398.00	17,105.00	11,200.00	60,594.00
Febrero 2017	22,178.00	6,557.00	14,546.00	0.00	43,283.00
Marzo 2017	20,317.00	5,729.00	12,693.00	50,960.00	89,699.00
Abril 2017	19,276.00	5,866.00	17,883.00	24,350.00	67,375.00
Mayo 2017	24,243.00	6,380.00	14,702.00	0.00	45,325.00
Junio 2017	20,350.00	4,445.00	17,671.00	0.00	42,466.00
Julio 2017	24,473.00	6,292.00	13,155.00	0.00	43,920.00
Agosto 2017	20,400.00	5,645.00	20,996.00	0.00	47,041.00
Septiembre 2017	8,421.00	1,645.00	10,777.00	0.00	20,843.00



TOTAL	\$264,495.00	\$77,022.50	\$188,514.00	\$86,510.00	\$616,541.50
--------------	---------------------	--------------------	---------------------	--------------------	---------------------

Esto nos permitirá ir mejorando la infraestructura para ofrecer un mejor servicio a los usuarios y contribuyentes de plazas y mercados.

MEDIO MARATÓN 2016

El Medio Maratón Venado-Charcas, es sin lugar a dudas la jornada deportiva de principio de año, más importante en el Estado, siempre imitada nunca igualada, no solo por los recursos que se invierten en la premiación, sino por la gran convivencia que representa al convocar un gran número de visitantes propios y extraños, el gran atractivo turístico que para los comercios de la localidad significa, esta gran asistencia de deportistas y sus familias nos coloca como uno de los pueblos más atractivos y de más actividades para visitar en Semana Santa.



En esta jornada que informo, el Medio Maratón atrajo más de 3,500 visitantes sin perder su calidad, premiación y calidez característico, se celebró con gran éxito superando las expectativas que nos habíamos impuesto,

compitiendo un contingente de más de 500 atletas y una jornada infantil por primera vez de más de 250 niños, que tuvo una relevante participación de pequeños y jovencitos que recibieron todos sus medallas y camisetas conmemorativas de este importante evento:

Gastos de Orden Social y Cultural / Medio Maratón 2017			
Descripción	Ingresos	Descripción	Egresos
Saldo inicial y rendimientos	\$29,984.39	Premiación	\$ 223,150.00
Inscripciones	\$95,600.00	Tu Tiempo a Tiempo, Jueces, estadísticas, resultados, chips, etc	\$ 62,060.00
Patrocinios (varios)	\$23,000.00	Medallas	\$ 28,863.00
Ramo 33 aportación al deporte	\$ 381,915.00	Combustible	\$ 4,851.70
		Playeras	\$
		Kits	\$
		Pinturas	\$
		Publicidad	\$
Total de Ingresos	\$ 530,400.00	Total de Egresos	\$ 425,055.96
Remanente a favor \$ 105,334.15			



ENCUENTRO NACIONAL DE BANDAS SINFÓNICAS JUVENILES

No imaginamos hablar de los eventos de Semana Santa sin relacionar la participación de las Orquestas Juveniles en el Encuentro Nacional de Bandas, emblemáticos eventos que distinguen a nuestra población como pionero de este tipo de convivencias juveniles, alcanzando ya 15 años de una creciente participación de más de 600 artistas, estudiosos de la música que en armonía ensamblan sus instrumentos al conocimiento para deleitar a más de 3,500 personas que acuden a presenciar tanto la velada del sábado por la noche como el alegre y colorido desfile del domingo de Ramos, como un reconocimiento a los 30 años de existencia de la Sinfónica Juvenil anfitriona de estos eventos, se amplió un día más de eventos mejorando los escenarios con gran tino al llevarlo al pie de la Iglesia de Jesús, espacio que permitió que la presentación de las Sinfónicas juveniles de Guadalupe, Fresnillo y Sombrerete Zacatecas, Ciudad Valles, Puebla, Nuevo Laredo, Querétaro, Morelos y desde luego los anfitriones Charcas lucieran con un esplendor nunca visto que nos obliga a superarlo el próximo año.



Hoy tratamos de impactar el sentimiento de la Secretarías de Turismo y de Cultura del Gobierno del Estado a favor de este tipo de eventos ya que son verdaderos representantes del desempeño cultural de nuestra población y muestra clara del deseo de atraer más turismo para generar más fuentes de empleo.





Por eso es importante y fundamental mejorar el Rostro de nuestras calles, nuestras viviendas cuidar los pocos monumentos que tenemos y más aun lo que se va construyendo, destruir las calles, el alumbrado público, pintar las bardas y tirar basura es destruirnos a nosotros mismos, los Ayuntamientos vamos de paso, las malas costumbres se quedan para siempre, no permitamos que esto suceda mejoremos nuestra cultura y la de nuestros hijos.

Encuentro Nacional de Bandas sinfónicas 2017			
Descripción	Ingresos	Descripción	Egresos
Subsidio del Gobierno del Estado	\$ 200,000.00	Alimentación Bandas	\$ 41,197.00
		Hospedaje Bandas	\$ 66,846.00
		Material de Publicidad	\$ 41,347.69
		Escenario y Mobiliario	
Total de Ingresos	\$ 200,000.00	Total de Egresos	\$ 169,016.69
Remanente a Favor \$ 30, 983.31			

FONDO PARA EL DESARROLLO REGIONAL SUSTENTABLE DE ESTADOS Y MUNICIPIOS MINEROS.

Finalmente se recibió el recurso de este Fondo, que se deriva de los impuestos por producción que la Empresa Grupo México del año 2104, le paga al Gobierno Federal cada año, la Federación nos otorga a los municipios el 30%, al Estado el 20% y deja para el 50%, se entrega prácticamente 2 ó 3 años después de que la Federación lo recibe, no es el Grupo México quien lo entrega al municipio, es el Gobierno Federal de sus Impuestos quien determino a través de un Acuerdo en la Cámara de Diputados entregarlo a los Municipio mineros, lo comento por ciertos rumores que surgen del origen de este Fondo, que solo pretenden confundir a la población.

Lamentablemente la normativa para el ejercicio de este recurso no permite la mezcla con otros Programas o Fondos, para obtener más obras, acciones o proyectos en beneficio de la población Este Fondo se recibió en 2 estimaciones, una en agosto y otra en octubre 2016, esta última se depositó en el último trimestre del año, periodo que se informa, por lo que estoy obligado a mencionarlo, sumando en total \$6 millones dos mil doscientos diecisiete pesos con once centavos, que fueron aplicados íntegramente en la pavimentación, agua y drenaje de 6 calles de la Colonia La Esperanza.



Ejercicio del Fondo Minero 2014		Monto total con letra	
1	1.00	1.00	\$ 1,361,158.11
2	1.00	1.00	\$ 1,018,340.84
3	1.00	1.00	\$ 1,276,081.60
4	1.00	1.00	\$ 1,357,614.03
5	1.00	1.00	\$ 780,172.81
6	1.00	1.00	\$ 210,848.83
Total de Inversión		\$ 6'002,217.11	
b.3. Descripción de los componentes del proyecto			
Componente	Descripción	Costo Unitario	Cantidad
PRELIMINARES	Trazo y nivelación, corte para apertura de caja y demolición de banquetas.	1.00	\$ 167,181.37
TERRACERIAS	Compactación de terreno, base hidráulica, re nivelación de pozo y riego de impregnación de emulsión.	1.00	\$ 100,860.54
GUARNICIONES Y BARRERAS	Guarnición, banqueta y rampas para discapacitados y adutos mayores.	1.00	\$ 177,131.83
PAVIMENTOS	Riego de liga con emulsión, carpeta de concretos asfáltico.	1.00	\$ 175,226.41
ACARREOS	Acarreo de Carpeta	1.00	\$ 38,534.36
PINTURA Y SEÑALAMIENTO	Pintura de tráfico.	1.00	\$ 6,175.44

Actualmente y traslapado para el ejercicio 2017-2018, esperamos recibir el Fondo Minero correspondiente a la producción del año 2016, no se ha definido el monto establecidos en el acuerdo ya mencionado, responsabilidad que estoy ejerciendo como representante de los Municipios mineros ante el Consejo del Fondo Minero.

6.1. Descripción General

VI. Análisis de la situación con Proyecto

Atendiendo a lo señalado en la Ley de Catastro del Estado y Municipios de San Luis Potosí que señala en el artículo 24, donde a la letra dice: "Los Bienes Inmuebles ubicados dentro del territorio de los

FONDO PARA EL DESARROLLO REGIONAL



municipios se inscribirán en el Padrón Catastral Municipal, respectivo, señalando las características físicas de ubicación, de uso y su valor, los datos socio-económicos y estadísticos necesarios para cumplir los objetivos del Catastro, en los formatos que para tal efecto, proporcione la Autoridad Catastral Municipal", tomando como base el señalado Artículo 24, invitamos al sector de la población que se encuentra registrado como renta Enfitéutica para que ingresaran al Padrón Catastral con el propósito de buscar la escrituración de los predios a través de la Promotora del Estado o del Instituto Nacional del Suelo Sustentable, logrando una gran respuesta que se refleja en la recaudación por predial que para el periodo que informo se logró, gracias también al estímulo y descuentos para los contribuyentes cumplidos, por lo que continuamos invitando a que se sumen a el padrón catastral, y se anoten para iniciar el proceso dentro de los paquetes que habrán de escriturarse con el respaldo de la Promotora del Estado.

El informe que nos brinda la Dirección de Catastro Municipal para el periodo que se informa es alegador, gracias a la confianza de todos ustedes al pagar oportunamente sus Impuestos, sumado al trabajo mejor organizado y coordinado entre los departamentos involucrados se logró doblar la recaudación recursos que nos dan la oportunidad de hacer más obra en beneficio de la población.

Resumen de los ingresos de septiembre 2016 al mes de agosto 2017

Urbanos	Rústicos	Rezagos	Recargos	Multas	Traslados	Avalúos	Otros	Total
\$1,310,665.00	\$1,138,929.00	\$201,703.00	\$30,941.00	\$69,335.00	\$524,759.00	\$161,884.86	\$27,487.05	\$3,474,344.36

Los números nos demuestran un incremento de más del 100% con respecto al año anterior, gracias a las estrategias de estímulo, invitación, y confianza de los Contribuyentes, esperamos seguir así, los invitamos para que continúen apoyándonos y a la vez participen en las rifas, descuentos y programas de escrituración de predios municipales.

DIRECCIÓN DE PLANEACIÓN Y COORDINACIÓN DE DESARROLLO SOCIAL.

Continuamos atendiendo las normas y fundamentalmente respaldando la Políticas Públicas trazadas por el Gobierno del Estado y la Presidencia de la República en busca de mejores estrategias para el combate a la Pobreza tomando en cuenta los indicadores de Seguridad, Salud, Educación, Vivienda, Agua Potable, Drenaje, Alumbrado Público, Empleo y Salud, sustentados en los 5 Ejes Rectores que son pilares del Plan Municipal de Desarrollo 2015-2018, alineados en plena congruencia con las normas y reglas de operación que año con año establece la Ley de Desarrollo Social, se determinó el Programa de Obra Anual-2017, (POA), en el cual se expresa el



sentir de las Zonas de Atención Prioritarias a través de sus representantes en el Consejo de Desarrollo Social Municipal.

Debo de informar que para este periodo que les entrego, el Ramo 33 sufre una ligera mejoría en ambos Fondos, tanto en Infraestructura como en el Fondo de Fortalecimiento, balanceando los porcentajes para dejarlo prácticamente en cifras que de manera práctica se puede expresar de la siguiente manera.

Comparativo del Ramo 33 2016-2017				
Fondo	Cantidad 2017	Cantidad 2016	Diferencia	Diferencia
Infraestructura	22'894,493.00	\$ 21'908,012.00	+ 986,481.00	+ 4.5 %
Fortalecimiento	11'739,968.00	\$ 10'738,613.00	+ 1'001,355.00	+ 8.5 %
Total	34'634,461.00	\$ 32'646,625.00	+ 1'987,838.00	+ 5.73 %

Recursos que se ven muy afectados por los incrementos en los combustibles, cemento, acero, mano de obra, energía eléctrica y en general por la creciente inflación, que impacta directamente en el número de obras, acciones y proyectos que se planeaban para este año 2017, sin embargo he insistido con gestoría en todos los ámbitos, más la respuesta fue negativa, ahora y dadas las circunstancias que vive el País por las afectaciones climatológicas y sismos ocurridos, se asegura que no habrá mezcla de recursos en ningún programa, solo nos queda la oportunidad tardía de hacer convenios con el Gobierno del Estado, que aunque de bajo monto, son de gran apoyo para crecer el Programa de Obras Anual.

Por estas causas nace la propuesta de llamar a la Solidaridad de los vecinos beneficiados con obras y proyectos, con el fin de tener mejor alcance económico para llegar a más conciudadanos que solicitan servicios, obras y proyectos, lamentablemente personas mal intencionadas que solo buscan protagonismo, intervienen mintiendo y confundiendo a los beneficiarios ocasionando que finalmente a quien perjudica es a la población, en su conciencia queda la imprudencia que cometen y el daño que siembran al desalentar a los beneficiarios en la aportación que les corresponden por el beneficio que reciben.

Inversión del Fondo de Fortalecimiento

ANEXO 1

ANEXO 2

OBRAS PÚBLICAS:

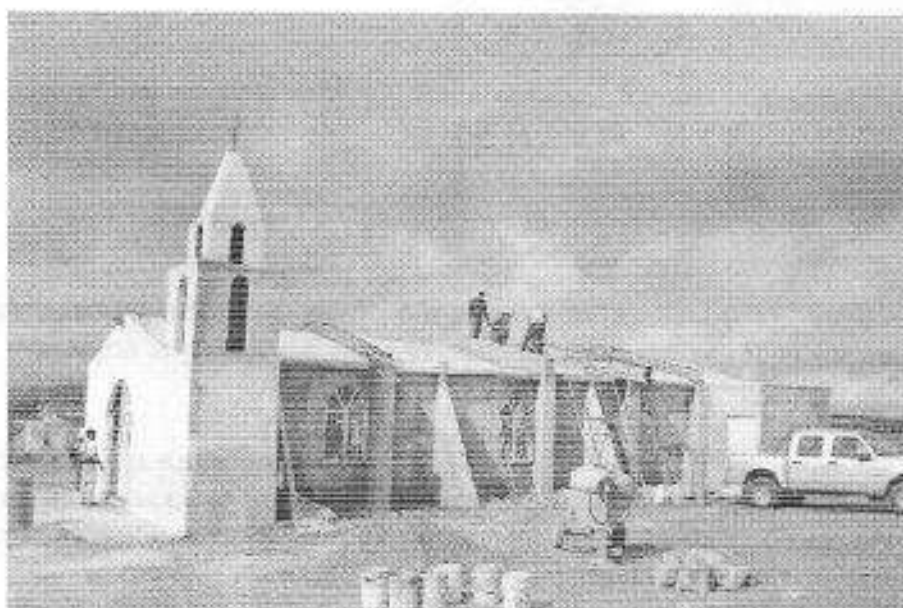

El departamento de Obras Públicas es el Instrumento que nos permite atender con agilidad las necesidades que la población plantea o solicita día con día, producto de un evento extraordinario que surge del cotidiano acontecer en las calles, instituciones, oficinas del Ayuntamiento, panteón y muchas más, obras en las que se invierten pequeñas cantidades de recursos derivados del Ramo 28, y que en muy pocas

ocasiones va mezclada con la participación económica de los ciudadanos que las solicitan; las obras atendidas fueron:

Inversión en Obras Públicas 2017

Obra/apoyo/acción	Aportación municipal	Monto
Limpia del campo futbol de la Secundaria Miguel Hidalgo	\$ 740.00, mano de obra, maquinaria y herramientas	\$ 740.00
Limpia arroyo Desmadrugado	\$ 400.00, mano de obra	\$ 400.00
Emboquillado Paseo de las animas camino al panteón	\$1,320.00 Mano de Obra, materiales de construcción	\$ 1,320.00
Limpieza constante de panteón Municipal	Mano de obra, Herramientas y materiales	\$ 30,000.00
Cambio de oficinas de correo de mexicana remodelación	Mano de obra, material y herramienta	\$ 2,697.00
Jardin de niños Rosas de la Infancia Zarpeo, fachada, interiores y pintura	Mano de obra,	\$ 23,000.00
CETIS 126, Rampas para personas con necesidades diferentes	Mano de Obra, materiales	\$ 11,725.00
Programa de bacheo en diferentes calles	Mano de obra y materiales	\$ 15,500.00
Rehabilitación de la Biblioteca Municipal; Domos, Pintura	Mano de obra, pintura y materiales para los domos	\$ 18,500.00
Miguel Hidalgo, piso exterior capilla	Mano de obra, materiales y herramientas	\$ 9,000.00
Miguel Hidalgo, construcción de 2 puentes paso peatonal,	Mano de Obra, material y herramientas	\$ 28,000.00



Fracción Laborcilla, Jardín de niños, rehabilitación de Baños, Construcción de techo, pintura Interior y exterior	Mano de obra, material de construcción, pintura	\$ 43,000.00
Calle Santa María, topes	Mano de obra, materiales de construcción	\$ 4,200.00
Plaza de san Francisco; Rehabilitación piso reposición de piedra por hundimiento	Mano de obra, material de construcción y piedra	\$ 5,500.00
Calle Raúl Chávez, camino al rastro, rehabilitación camino	Mano de obra, maquinaria y camiones, y material	\$ 7,000.00
Miguel Hidalgo, Rehabilitación en salón de mujeres; baños, puerta principal, pintura interior y exterior vidrios	Mano de obra, zarpeo, afine de paredes, vidrios puerta principal y demás materiales de construcción,	\$ 19,500.00
Jardín de niños Rosas de la Infancia, rehabilitación de barandal de jardinera.	Mano de obra, y materiales	\$ 800.00
Jardín de niños Enriqueta Camarillo, rehabilitación de baños, construcción de jardinera y barda perimetral	Mano de obra y materiales de construcción	\$ 12,000.00
Parque Juárez /municipal, construcción de bancas de concreto para jugadores	Mano de obra y materiales	\$ 1,300.00
Aquiles Serdán, Esc. Primaria habilitación instalaciones eléctricas e hidráulicas de baños	Mano de obra y materiales	\$ 800.00
Ignacio Aldama, construcción de monas toma de luz.	Mano de obra y materiales	\$ 1,300.00
Rehabilitación de espacios del archivo muerto, pintura interior y exterior, e impermeabilizante.	Mano de Obra, materiales de construcción	\$ 8,000.00
Limpia y desazolve de los drenajes de varias calles	Mano de Obra y materiales	\$ 3,500.00
U.B.R. construcción de planilla e Impermeabilizante en todo el techo.	Mano de Obra y Materiales	\$ 25,000.00
Cruz del Siglo, colocación de barandal, y construcción de rampas para personas con necesidades diferentes	Mano de obra y materiales de construcción	\$ 900.00
José María Morelos, Rehabilitación de techo y soportes laterales	Mano de obra y materiales de construcción	\$ 45,000.00
Limpieza general en topes de las calles en cabecera después de las lluvias	Mano de obra, camiones y maquinaria	\$ 4,000.00
Apoyo a 53 familias con viajes de grava para construcción de sus viviendas, tanto en comunidades como en la Colonias de la Cabecera	Mano de Obra, maquina, camiones, combustible	\$ 48,786.00
Paso peatonal en arroyo de la calle Melchor Ocampo	Mano de obra y material de construcción	\$ 3,500.00

Alumbrado Público en calle Hidalgo, reparación de lámparas y faroles.	Mano de obra y materiales eléctricos	\$ 3,000.00
Cerro Prieto, rehabilitación de las cajas eléctricas de los paneles solares	Mano de obra y materiales eléctricos	\$ 5,500.00
Apoyo para la electrificación de 3 casas habitación, mufas cable y registros	Mano de obra y material eléctrico	\$ 15,000.00
Panteón municipal, construcción y revestimiento de la entrada principal	Mano de obra, materiales de construcción y piedra de la región.	\$ 8,000.00
Apoyo solicitud ciudadano demolición de techo de losa de concreto, colado de castillos y retiro de escombro	Mano de Obra, maquina, camiones materiales de construcción	\$ 4,500.00
Ministerio Público, cambio de oficina, limpia instalación eléctrica, internet	Mano de Obra, Pintura, material eléctrico,	\$ 3,000.00
Universidad Intercultural, comunicación de 2 aulas	Mano de obra y material de construcción, retiro de escombro	\$ 4,700.00
Rastro Municipal, construcción de registro	Mano de Obra material de construcción y herrería	\$ 2,500.00
DIF Municipal, construcción de tapas para registros	Mano de obra, material de construcción herrería	\$ 1,400.00

SERVICIOS MUNICIPALES



con una inversión de más de \$1 millón de pesos

Es la gran herramienta para atender de manera inmediata lo tradicional, emergente y urgente en la prestación de los Servicios Públicos, recibiendo de manera inmediata el reclamo de la ciudadanía y organizando de manera efectiva y organizada la prestación de Servicios Municipales, fundamentalmente la recolección de basura, abasto de agua potable en pipas, limpia de jardines, plazas y calles, baños públicos, Unidades Deportivas, auditorio municipal, y muchos espacios más que momentáneamente, parcialmente o cotidianamente solicita apoyo de este departamento

Dentro de este renglón, y con la finalidad de dar un mejor servicio de Recolección de Basura, se adquirieron y equiparon 2 vehículos nuevos, los cuales fueron asignados a este Departamento.



EL REVENTON	CHARCO VERDE
CHARCO PRIETO	REVENTON
TINAJUELAS	EL PAME
CALABACILLAS	FRANCISCO I MADERO
FRANCISCO DE LOS ALAMOS	FRANCISCO DE LOS EJIDOS
LO DE ACOSTA	SAUCE
SAUCITO	JUAREZ 1
JUAREZ 11	LA TRINIDAD
ODILON RAMIREZ	CHUPADEROS
FRESNOS	ESTACION BERRENDO
LOS LOPEZ	RINCON VERDE
RINCON BLANCO	SAN ONOFRE
ZAPATILLA	ALVARO OBREGON
EL RODEO	TERRERO
CONGREGACION DE DOLORES	

CABECERA MUNICIPAL
LIBRADO RIVERA
SEVILLA Y OLMEDIO
SEBASTIAN DEL CASTILLO
LOMAS SANTA MARIA
SIGLO XIII
1º. DE MAYO
CARRETERA A LOS CHARCOS
LOMAS LAS MAGDALENAS
JUAN DE OÑATE
AVIACION
MELCHOR OCAMPO
GRACIANO SANCHEZ
JUAN DE OÑATE
HUERTA LOS ANGELES
FRANCISCO VILLA
ATRÁS DE CONSTRURAMA
CARRETERA A LOS CHARCOS



DESHIERBE VICENTE QUERRERO	APOYO CON PERSONAL PARA LIMPIEZA DE AUDITORIO MUNICIPAL PARA ENSAYO Y CLAUSURAS DE ESCUELAS	SE PINTO AUDITORIO MUNICIPAL
APOYO A DIF EN DESCARGA DE TOMATE	SOLDAR TECHO RASTRO MUNICIPAL, PINTAR RASTRO MUNICIPAL	SE APOYO CON PERSONAL PARA EVENTO DE BANDA SINFONICAS, LIMPIEZA, INSTALACIONES DE TAPANCO
APOYO A DIF MUNICIPAL EN DESCARGA DE DESPENSAS	APOYO A COMUNIDAD DE ALVARO OBREGON EN INSTALACION DE TAPANCO PARA FIESTA PATRONAL	SE ENCARARON ARBOLES DE IGLESIA DE JESUS A IGLESIA DE SAN FRANCISCO
APOYO CON PERSONAL PARA LIMPIEZA EN JORNADA ODONTOLOGICA	SE DESCARGARON DESPENSAS EN LAS GRANJAS	DESHIERBE Y LIMPIEZA EN CALLE 1ero. DE MAYO Y PIPILA
APOYO EN JORNADA ODONTOLOGICA EN DESCARGAS DE MATERIAL	APOYO A LOGISTICA CON PERSONAL PARA EVENTO EN COLONIA MAGISTERIAL	DESHIERBE Y LIMPIEZA EN VENUSTIANO CARRANZA.
APOYO CON PERSONAL PARA MARATHON	SE APOYO A J.N HIDALGO CON PLOMERO PARA LAVADO DE TINACO, SE APOYO A J.N SIMON BOLIVAR	DESHIERBE EN CALLE VICENTE GUERRERO
PONER TAPANCO PARA EVENTOS RELIGIOSOS DE SEMANA SANTA	SE HIZO LIMPIEZA EN INSTALACIONES DE LA LUZ, PARA EVENTO DE DIA DE LA MADRE Y DEL PADRE	SE LLEVO PASTO A KINDER ENRIQUETA CAMARILLO
PINTAR OFICINA DE MINISTERIO PUBLICO	SE COLOCO FLOTADOR NUEVO EN BAÑOS DE MERCADO CENTENARIO	LIMPIEZA CADA SABADO EN INSTALACIONES DE LA LUZ AL QUITARSE EL TIANGUIS
APOYO A DESARROLLO RURAL EN DESCARGA DE ALFALFA	LIMPIEZA EN PANTEON MUNICIPAL	DESHAGUE EN ALBERCAS PARQUE ACUATICO
RETIRAR BASURA EN CAMELLONES	LIMPIEZA EN CALLES PARA DESFILE DEL DIA DEL TRABAJO	SE APOYO CON PERSONAL PARA LIMPIEZA EN JARDIN 5 DE MAYO, PARA LLEVAR A CABO ACTO CIVICO
APOYO A DIF MUNICIPAL CON DESCARGA DE COBIJAS	SE LLEVO PASTO AL JARDIN 5 DE MAYO	REPARACION DE MALLA EN AUDITORIO
CAMBIAR MOBILIARIO DE MINISTERIO PUBLICO A NUEVAS OFICINAS	SE APOYO CON PERSONAL PARA PROGRAMA DE PROSPERA E INSTALACIONES DE AUDITORIO MUNICIPAL	SE APOYO CON PERSONAL PARA EVENTO DE FORO MINERO EN SALON SOFIA
PODA DE PASTO EN CALLE 20 DE NOVIEMBRE	LIMPIEZA EN ESTADIO PARA TORNEO DE BEISBOL ESTATAL	DESHIERBE Y LIMPIEZA EN INSTALACIONES DEL ISSSTE
LIMPIEZA EN INSTALACIONES DE LA FERIA AL QUITARSE EL TIANGUIS	SE PINTO EL MERCADO CENTENARIO Y PARQUE JUAREZ	
APOYO A J.N SIMON BOLIVAR Y J.N HIDALGO CON PLOMERO		
LIMPIEZA EN INSTALACIONES DE LA LUZ PARA VISITA DEL GOBERNADOR	APOYO CON PERSONAL PARA LIMPIEZA DE JARDINES PARA EVENTO DE CARNAVAL	DESHIERBE EN UNIDAD DEPORTIVA
PODA DE BUGAMBILIAS EN BOULEVARD	SE APOYO A LOGISTICA PARA EVENTO DE DIA DE LA BANDERA	APOYO CON PERSONAL PARA LIMPIEZA Y RECORRIDO DE CABALGATA DE LA INSURGENCIA
SE ARREGLARON CAMPOS DE UNIDAD DEPORTIVA	SE PODARON JARDINERA MONUMENTO AL MINERO	SE PRESTO TAPANCO A VENADO SAN LUIS POTOSI PARA LA FERIA REGIONAL
DESHIERBE EN JARDINERAS DEL ESTADIO	DESHIERBE EN CALLE PALMA	DESHIERBE EN LA ESPERANZA
APOYO CON PERSONAL PARA LIMPIEZA EN METEORITO	PINTAR OFICINA DE SECRETARIA	PINTAR CASA DE LA CULTURA
LIMPIEZA Y DESHIERBE EN INSTALACIONES DE LA FERIA	PINTAR CASA DE LA CULTURA	DESHIERBE EN INSTALACIONES DE LA LUZ



BRIGADA o UNIDAD MÉDICA MOVIL 2017

La Unidad Médica Móvil principalmente realiza acciones médico preventivas en 52 localidades con atención a 835 personas. Contamos con 8 casas de salud y 26 Promotoras a la Salud activas, certificándose ya todas las comunidades como "Saludables" y las escuelas como Saludables y Libres de caries.

Las acciones de este año se enumerarán a continuación y son basadas al "Paquete Básico Garantizado de Salud"

❖ CONSULTAS MEDICAS

Consultas Medicas	1,015
Consultas por Enfermería	732
Consulta Odontológicas	89
Total de Consultas	2,638

❖ GRUPOS DE RIESGO

Embarazadas	11
Diabéticos	28
Hipertensos	55
Obesos	130
Menores de 5 años con anemia	5
Desnutridos	0

❖ DETECCIONES ANUALES

Papanicolaou	43
Exploraciones Mamarías	128
Toma de Híbridos para Virus de Papiloma Humano	18
Detecciones de Próstata	85
Violencia Intrafamiliar:	215
Deterioro Cognitivo	196
Depresión	196
Alcoholismo	223
Tabaquismo	223
Fármaco dependencia	223
Toma de muestras para detección de V.I.H.	202
Toma de muestras para detección de, V.D.R.L.:	202
Detecciones de hipertensión arterial	498
Detecciones de diabetes mellitus	498
Detecciones de anemia en menores de 5 años prospera:	11
Total de detecciones 2,961	



❖ Vacunación Humana:	463 dosis
❖ Entrega de Medicamentos en Productos	7,914
❖ Entrega de Beneficios Alimentarios a Familias Prospera	121

❖ SALUD BUCAL

ACTIVIDADES ODONTO-PREVENTIVAS:

Limpieza Dentales:	358
Selladores de Fosetas y Fisuras Dentales:	120
Técnicas de cepillado:	891
Uso de hilo dental:	891
Aplicación de flúor dental:	891
Detección de Placa Dento-Bacteriana:	891

ACTIVIDADES CURATIVAS

Amalgamas:	165
Resinas dentales:	42
Lonomero dental:	35
Curaciones dentales:	12
Extracciones dentales:	155
Terapias pulpares:	55
Cirugías bucales:	15
Farmacoterapias:	35
Otras atenciones:	110

❖ CERTIFICACION DE COMUNIDADES LIBRES DE CARIES:

San Francisco de los Ejidos y San Francisco de los Álamos

❖ PROMOCION A LA SALUD:

Escuelas Promotoras de Salud:

Primaria Mariano Arista de la Comunidad Palmas
Primaria de Calabacillas y Secundaria de Calabacillas

Detecciones escolares:

Pie Plano:	69
Agudeza Visual:	69
Agudeza Auditiva:	69
Defectos Postural:	69
Alimentación:	69
Pasos Por Tu Salud:	69
Total de Acciones	276



ACCIONES CONTRA DENGUE:

Patios Limpios:	68
Eliminación masiva de criaderos de larva de dengue (descacharrización):	68
Sesiones:	18 con 140 participantes
Talleres Preventivos:	6 con 36 participantes
Sesiones: 14	Con 98 Participante
Talleres: 4	Con 24 Participantes
Entrega de Condón Masculino	1,100 Unidades

PROGRAMA PROSPERA:

Talleres: 19	114 participantes
--------------	-------------------

- ❖ Programación y entrega de tarjetas programa prospera a 117 familias
- ❖ Vacunación Antirrábica: 496 perros, 68 gatos (564 dosis aplicadas)
- ❖ Sesiones de Promoción a la Salud: 41 con 410 personas
- ❖ Comité Local de Salud formado: 1 comunidad de palmas con 22 familias y 2 promotoras voluntarias
- ❖ Familias con Latinización: 260
- ❖ Cruzada Nacional Contra el Hambre: 6 sesiones con 72 personas
- ❖ Demostraciones Culinarias: 3 con 37 personas
- ❖ Capacitaciones:
- ❖ Prevención de enfermedades Gastro Intestinales: 2 con 28 participantes.
- Enfermedades Respiratorias: 2 con 28 participantes.

ARCHIVO HISTÓRICO DE CHARCAS.

Uno de los Activos que enriquecen a nuestra Población, es sin lugar a duda, contar con un Archivo Histórico, casa de todo documento que manifieste la herencia y patrimonio que nos legaron nuestros antepasados y que sin lugar a duda se habrán de quedar en él, las acciones, proyectos y obras que en el presente y en el futuro se desarrollen; Nuestro agradecimiento al Profr. Victorino Carranza García, por continuar organizando y protegiendo el patrimonio, valor de todos los Charquenses,

La Coordinación del Archivo Histórico nos comparte las actividades realizadas en este periodo.

- a) Se clasificaron documentos de los siglos XIX y XX de acuerdo con un "Cuadro clasificador" previamente elaborado, con el fin de ir rescatando el patrimonio histórico del municipio.
- b) Se siguió coleccionando las noticias de Charcas publicadas en el periódico *La razón*, la voz del Altiplano potosino, con la finalidad de encuadernarlas posteriormente en dos tomos por año, cabe aclarar que actualmente el Archivo cuenta con diecinueve tomos.



- c) Se están guardando los periódicos con el resto de las noticias, con la finalidad de que formen parte de una hemeroteca, junto con algunas revistas que se están consiguiendo.
- d) Se siguió coleccionando carteles de eventos relevantes de nuestro pueblo de Charcas.
- e) En igual forma se continuó reuniendo fotografías tanto de años anteriores como actuales con la finalidad de ir conformando poco a poco un archivo fotográfico.
- f) Se realizó una exposición fotográfica en el Jardín Hidalgo como parte de los festejos que se tuvieron con motivo de la expedición de la Real Cédula para la fundación de nuestro pueblo.
- g) Se impartió una plática sobre la fundación de Charcas en la Escuela Secundaria General "Miguel Hidalgo y Costilla" y una exposición fotográfica ahí mismo.
- h) Se pugnó y se participó en la celebración de tres acontecimientos históricos que tienen que ver con la historia de nuestro pueblo, a saber: La estadia en este lugar del ilustre insurgente potosino José Mariano Jiménez, el 8 de diciembre de 1810; llegada y estancia del Cura Don Miguel Hidalgo y Costilla, el 13 de febrero de 1810 y la expedición de la Cédula Real para la fundación de Charcas el 16 de abril de 1573.-

COORDINACIÓN DE INFRAESTRUCTURA EDUCATIVA MUNICIPAL.

La infraestructura educativa en el municipio está constituida de la siguiente manera:

Numero	Institución
01	Centro de Atención Múltiple
36	Jardines de niños
55	Primaria
21	Escuelas Telesecundarias
05	Secundarias Comunitarias
01	Preparatoria incorporada a la UASLP
01	Universidad Intercultural Unidad Cultural Charcas



Por fortuna cada vez son menos las necesidades de obra indispensable para el funcionamiento de las escuelas, ahora es más común que se presenten de manera cotidiana rehabilitaciones que son producto del uso de los inmuebles, de mobiliario y de los equipos, necesidades que podemos enlistar de la siguiente manera:

- 1.- Construcción de bardas perimetrales
- 2.- Cercados de las escuelas
- 3.- Pintura de interiores y exterior de las escuelas
- 4.- Rehabilitación de Sanitarios (equipos)
- 5.- Útiles Escolares
- 6.- Techados patios cívicos
- 7.- Mobiliario Escolar

Rengiones que estamos atendiendo dependiendo de la naturaleza, necesidad y participación y entusiasmo de los maestros y padres de familia.



En los centros educativos en las cuales se realizó el Diagnóstico de necesidades nos permitió cruzar la información con la de la Secretaría de Educación del Gobierno del Estado, para priorizar conjuntamente las obras a realizar en los tres años de Gobierno, dejando en claro que el número de obras dentro de los Programas de Escuelas de Calidad y de Escuelas al 100, resulta de la negociación que el Gobierno Municipal hace con el Secretario de Educación, en algunas ocasiones a partir de las solicitudes de los maestros o de los papas, de allí se etiquetan las obras.